ADACE CLM

Asociación de Daño Cerebral Sobrevenido de Castilla La Mancha

Asociación de Daño Cerebral Sobrevenido de Castilla La Mancha

ADACE CLM

C/Plazuela nº11
45122-Argés
(Toledo)

(+34) 925293641
secretaria@adaceclm.org
www.adaceclm.org

Memoria General de Actividades
ADACE CLM - 2020
“Una vida salvada merece ser vivida”

ADACE CLM

Asociación de Daño Cerebral Sobrevenido de Castilla La Mancha

COMPROMISO EXCELENCIA EUROPEA

ÍNDICE

I INTRODUCCIÓN: ¿Quiénes somos ADACE CLM? Pág. 3

II ÁREA DE PROGRAMAS Pág. 14

III CENTROS DE ATENCIÓN DIRECTA Pág. 16

IV ACTUACIONES GENERALES DE ADACE CLM Pág. 31

a. Asamblea General Pág. 31

b. Vacaciones Pág. 32

c. Celebración del Día del DCS Pág. 33

d. Participación en eventos Pág. 39

e. Acuerdos de colaboración Pág. 45

f. Campañas de Prevención Pág. 49

g. Formación Pág. 53

h. Difusión y Aparición en medios de comunicación Pág. 56

V COLABORADORES Pág. 62

VI ENTIDADES EN LAS QUE PARTICIPA ADACE CLM Pág. 63

I INTRODUCCIÓN: ¿Quién somos ADACE CLM?

Desde los inicios de ADACE CLM, cada año hemos ido afianzándonos como una entidad de referencia en Castilla – La Mancha. Formamos parte de diferentes Comisiones de CERMI CLM, de FEDACE, Grupos de trabajo, en muchas de ellas liderando, junto con otras entidades, así como siendo reclamados para impartir diferentes ponencias en Universidades, Colegios Oficiales, Asociaciones, etc.

Hay que destacar en esta memoria que este año 2020, ha ido un año muy complejo para las entidades como la nuestra, dedicadas a la atención de personas con discapacidad, debido a la situación de emergencia sociosanitaria vivida.

Desde el 14 de marzo de 2020, día en el que fue decretado el Estado de Alarma en todo el territorio español, ADACE CLM se tuvo que adaptar a la situación de Pandemia Global generada por la COVID-19.

Desde ese día, nuestro equipo de profesionales siguió trabajando para atender a todas las personas con Daño Cerebral Sobrevenido que habitualmente acuden a nuestros servicios en todos los centros de atención directa de la región y a sus familias.

Esta atención se realizó en un primer momento de manera telemática, por la imposibilidad de salir de los domicilios, realizando videollamadas, por diferentes plataformas y o realizándolo de manera telefónica, continuando de esta manera tanto atención

individual como grupal tanto a personas afectadas de daño cerebral como a familias.

Los y las profesionales han estado preparando materiales que han enviado a las personas usuarias para seguir con las actividades de entrenamiento en AVDs, estimulación cognitiva y funcional y capacitación para recuperar/mantener sus habilidades, tal y como realizan cuando la atención se hace presencial.

Dentro de nuestra página web www.adaceclm.org se creó un apartado denominado #yomequedoencasa, para todas aquellas personas con Daño Cerebral Sobrevenido que quisieran descargar los materiales realizados por ADACE CLM en caso de que necesitasen material para trabajar en sus casas.

Según fuimos avanzando en las Fases de la Desescalada, desde ADACE CLM se realizó un Protocolo de actuación, para ir retomando la atención presencial, siempre combinándola con la atención por medios telemáticos.

La atención presencial se comenzó a prestar desde primeros de mes de junio en algunos centros y a través de atención domiciliaria en aquellos casos que era muy necesario, manteniendo en todo momento las líneas y normativa que venían marcadas desde el Ministerio y la Consejería de Sanidad de la Junta de Comunidades de Castilla La Mancha.

La metodología de trabajo de ADACE CLM a partir de ese momento se ha mantenido como la que se venía prestando antes de la alarma sociosantaria, es decir atención presencial, grupal e individual, en nuestros recursos, teniendo en cuenta todas las medidas de protección, tanto para profesionales como para personas usuarias, utilizando los Equipos de protección Personal Individual pertinentes. También se han tenido en cuenta los porcentajes de aforo y ocupación que nos han marcado desde el gobierno según normativa de seguridad sanitaria y realizando las atenciones mediante cita previa.

Además, desde ADACE CLM se han realizado publicaciones diarias en las redes sociales de la entidad, mostrando el trabajo que seguíamos realizando con las personas con DCS y con sus familias, para que siguieran recibiendo una atención de calidad puesto que es uno de los grupos más vulnerables frente al COVID-19.

La situación de emergencia sociosanitaria que ha generado la COVID-19 ha puesto en el punto de mira a las personas con daño Cerebral Sobrevenido como uno de los colectivos más vulnerables ante esta realidad, puesto que muchas de las personas con DCS son personas mayores y con una patología previa.

Queremos destacar el esfuerzo que ha realizado ADACE CLM durante la pandemia porque hemos visto cómo nuestra entidad ha sido capaz de adaptarse y ser flexible, poniendo en el centro de nuestra atención y como prioridad la situación de las personas con daño cerebral sobrevenido y continuando con los proyectos que veníamos desarrollando, para que el colectivo al que atendemos

mantuviese su neurorehabilitación, su apoyo, su orientación…en ADACE CLM no queríamos dejar a este colectivo desamparado en esta situación, no queríamos que se sintieran solos frente a la Pandemia y se sintieran más vulnerable y por ello hemos continuado manteniendo todos nuestros servicios, adecuándonos a la situación tan extraordinaria.

Por otro lado, y como hemos hecho habitualmente a lo largo de nuestra historia, durante 2020, hemos tenido una participación muy activa en diversas entidades:

- En primer lugar, ADACE CLM ostenta la Vicepresidencia de FEDACE (Federación Española de Daño Cerebral Adquirido).

- Somos miembros del CERMI CLM, donde participamos desde su Secretaría General, manteniendo una colaboración muy activa y formando parte de las comisiones de trabajo en todos los ámbitos sociales.

- Colaboramos estrechamente con FUNDACE CLM (Fundación Tutelar de Daño Cerebral de Castilla La Mancha) que apoya con su equipo técnico y da asesoramiento a los asociados de ADACE CLM en temas jurídicos.

- Además, mantenemos vigente el certificado de Calidad con el Sello de Excelencia en la Gestión 200 +, que tenemos concedido desde 2010, siguiendo de esta manera con la actualización de nuestro compromiso con la Calidad.

Todo esto, es gracias a las personas que forman parte de la asociación, las que trabajan en ella, las que realizan labores de voluntariado, los que reciben la atención, las personas socias, etc. Queremos mostraros quiénes formamos ADACE CLM y como, poco a poco, vamos consiguiendo nuestro crecimiento en el personal de atención directa y de administración, lo que redunda en un mayor beneficio para nuestras personas usuarias.

Personas trabajadoras

- ✓ Evolución de plantilla a tres años.

Año	Nº de personas trabajadoras
2018	30
2019	32
2020	32

- ✓ Previsión de aumento para 2021.

Aumento de jornada de los y las profesionales, contratación de una profesional en neuropsicología y de dos profesionales para la integración laboral del DCS.

Personas Voluntarias

- ✓ Evolución del voluntariado en periodo de tres años.

Año	Nº de personas voluntarias
2018	109
2019	107
2020	110

- ✓ Previsión de voluntariado para 2021

Esperamos que, a lo largo de 2021, podamos aumentar el número de voluntarios que quieran destinar de manera altruista su tiempo para apoyar a las personas con DCS y quieran colaborar con ADACE CLM.

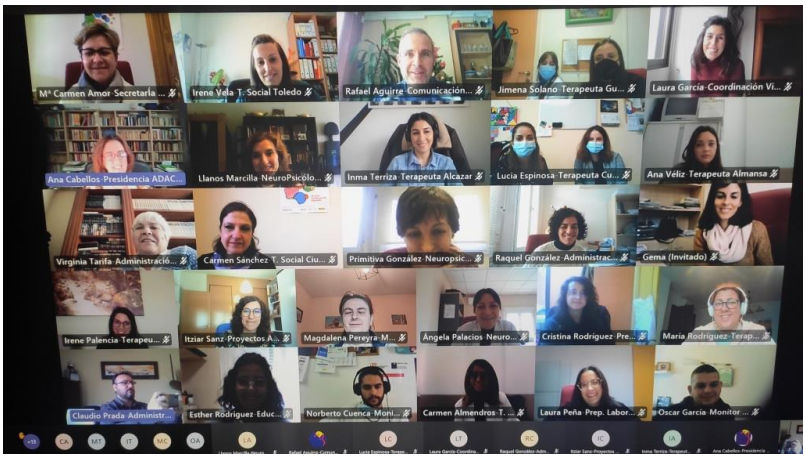

En ADACE CLM trabajamos personas para personas

Personas Asociadas

Y como parte fundamental de ADACE CLM, tenemos nuestras personas socias, que, ya sean personas afectadas, familiares o personas colaboradoras, aportan su entusiasmo y ofrecen colaboración para que esta entidad pueda seguir trabajando en la mejora de la calidad de vida de las personas con daño cerebral sobrevenido de Castilla – La Mancha y sus familias.

La progresión de nuestras personas asociadas a lo largo de los años 2018 a 2020 es la siguiente:

Socios Totales	Personas con Daño Cerebral
2018: 917	2018: 442
2019: 955	2019: 474
2020: 1040	**2020: 495**

Familiares	Colaboradores
2018: 411	2018: 64
2019: 414	2019: 67
2020: 479	**2020: 66**

Hay que destacar, que durante 2020 ha existido un gran aumento de personas asociadas, aunque también ha habido un importante número de bajas, exactamente 127 por lo que creemos interesante hacer un pequeño análisis del motivo de esas bajas:

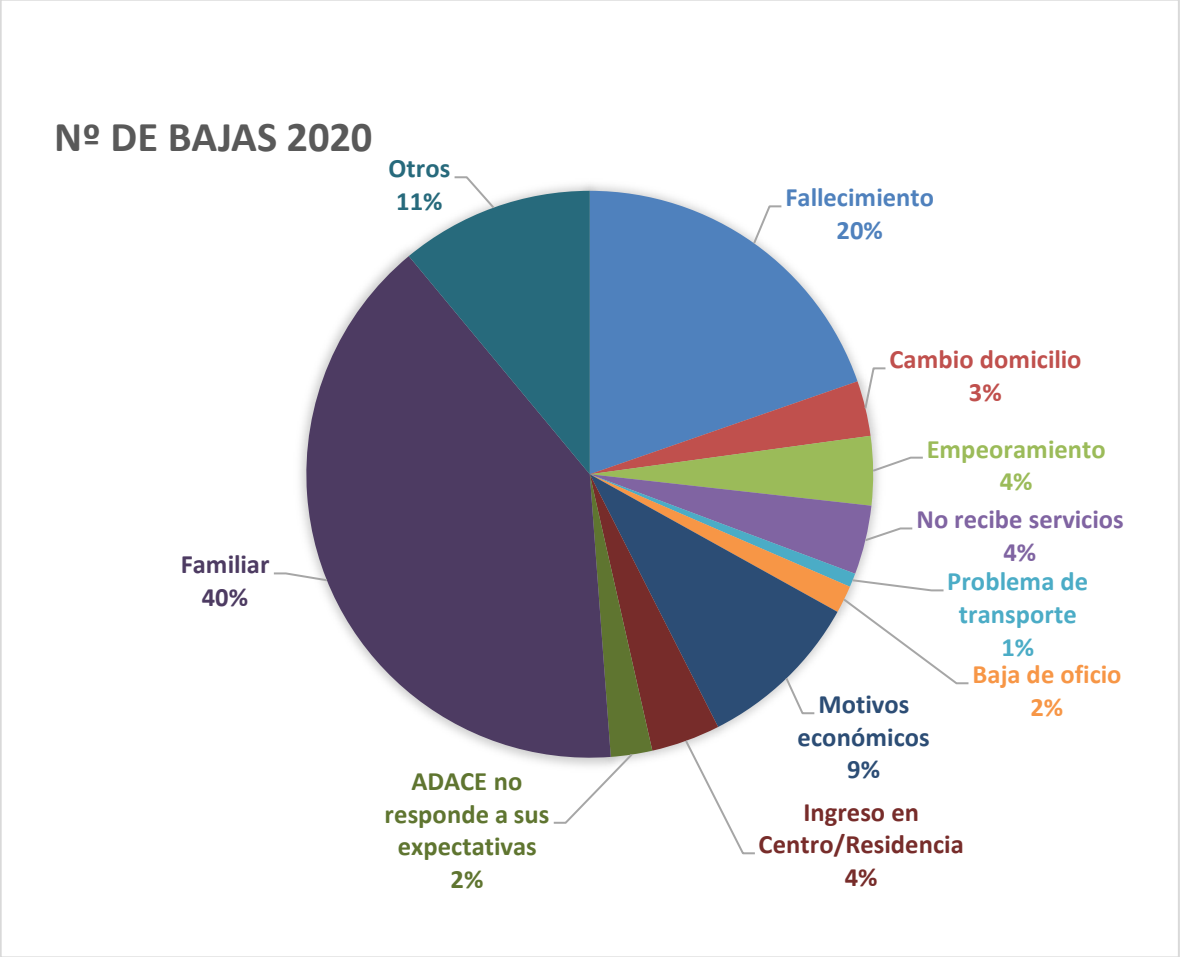

Según los datos del gráfico anterior, el motivo "otros" es la principal causa de las bajas, seguido de los "motivos familiares", seguido de la causa de fallecimiento. El motivo económico ha reducido su incidencia, de un 20% a un 9%, ya que los usuarios tienen la posibilidad de solicitar una beca de ADACE CLM para personas que tienen problemas económicos, ya que no queremos que, por ese motivo, dejen de asistir a nuestros talleres.

También es algo favorable que solo tres personas (2%) se de baja porque la entidad no responde a sus expectativas.

Junta Directiva

Continuando con las personas que trabajan y apoyan a ADACE CLM, no podemos dejar de poner a nuestra Junta Directiva, que gestiona económica y administrativamente la Asociación y representa a ésta, dirigiendo las actividades sociales y fomentando lazos de colaboración con las Administraciones Públicas y otras entidades de objetivos afines.

Durante 2020 las personas que han formado la Junta Directiva han sido:

CARGO	NOMBRE Y APELLIDOS
Presidenta	Ana Cabellos Cano
Vicepresidente	Miguel Pereyra
Tesorera	Raquel González
Secretaria	Ana Belén Seco
Vocal de Almansa	Delirio Ulibelarrea
Vocal de Toledo	Ana Belén Seco

A fecha de 31 de diciembre de 2020, quedan por cubrir las siguientes vacantes de vocales: Talavera de la Reina, Guadalajara, Albacete, Ciudad Real, Cuenca y Alcázar de San Juan.

ACTUACIONES PRESIDENCIA

A lo largo del año 2020, la Presidencia de ADACE CLM ha realizado diferentes actividades de cara a sensibilizar a otras instituciones de la problemática del daño cerebral sobrevenido, así como actividades formativas y divulgativas de nuestra entidad. El cuadro que sigue refleja dichas actividades:

ACTIVIDADES INTERNAS	NÚMERO
Reuniones, Juntas y Asambleas con ADACE-CLM	2
Reuniones de profesionales	25

ACTIVIDADES EXTERNAS	NÚMERO
Jornadas	21
Entrevistas con distintas administraciones	25
Reuniones con profesionales externos	7
Firma de convenios	2
Entrevistas con medios de comunicación	6

ACTIVIDADES EN COLABORACIÓN CON ENTIDADES DE PERSONAS CON DISCAPACIDAD	NÚMERO
Patronatos FUNDACE CLM	2
Reuniones, Juntas y Asambleas FEDACE	9
Reuniones, Juntas y Asambleas CERMI CLM	12
Reuniones con otras entidades de personas con discapacidad	11
Comisiones de trabajo	4

PARTICIPACIÓN PRESIDENCIA EN DIFERENTES ACTIVIDADES

Videoconferencia Su Majestad Reina Leticia

Recepción del Presidente JCCM Mesa 3 Sector

Acto día de la mujer JCCLM CR.

Reconocimiento CERMI a Fernando La Mata

Encuentro de DCS en Murcia

Desayuno Servimedia FEDACE

II ÁREA DE PROGRAMAS

Información, Orientación y Apoyo a Familias

- 365 personas beneficiarias
- Su objetivo:
    - Atención, apoyo neuropsicológico y acompañamiento de los familiares de las personas con DCS desde el momento de la lesión.

Atención Especializada en DCS.

Ocho Centros de Atención Directa (CAD) y Centro de Día de Talavera de la Reina

- 959 personas beneficiarias, 499 personas con DCS y 460 familiares.
- Su objetivo:
    - Atención especializada para personas con DCS y sus familias para la mejora de su calidad de vida.

Programa de Voluntariado

- 110 personas voluntarias.
- Su objetivo es captar y formar a nuestros voluntarios, así como la coordinación de su labor.

Programa de Formación y Empleo

- 45 personas con DCS beneficiarias y con perfil de empleabilidad.
- Su objetivo:
    - Es la inserción formativa y laboral de personas con DCS.

Programa de Apoyo Residencial: Vivienda tutelada en Albacete

- 5 personas con DCS han residido durante 2020 en la vivienda.
- Objetivo: Entrenamiento en vida independiente de personas con DCS a través de la convivencia fuera del entorno familiar.

Programa de Prevención Vial y Prevención de Ictus

- 859 personas beneficiarios totales del programa de Prevención Vial y de Prevención de Ictus, que han asistido a las charlas o han visualizado las acciones online que hemos realizado en nuestros canales digitales.
- Consiste en la realización de charlas, jornadas, actividades, acciones online, etc., cuyo objetivo es la prevención de los accidentes de tráfico y de ictus, e incluyen el apoyo de una persona afectada de DCS para contar en primera persona su experiencia.

III CENTROS DE ATENCIÓN DIRECTA DE ADACE CLM

Los Centros de Atención Directa son los lugares desde donde se llevan a cabo los programas de la Asociación, ya explicados en el punto anterior, al estar distribuidos por toda la comunidad autónoma y ser los lugares donde se concentra el personal de atención directa.

Dentro del Programa de Centros, se desarrollan diferentes actuaciones de cara a conseguir su objetivo final: que las personas afectadas de DCS sean capaces de organizar sus actividades de la vida diaria (autocuidado, productividad y ocio) de una manera normalizada y con la mayor independencia posible.

Como se ha explicado al inicio de la memoria, este año ha venido marcado por la atención adaptada de manera telemática, como consecuencia de la COVID-19.

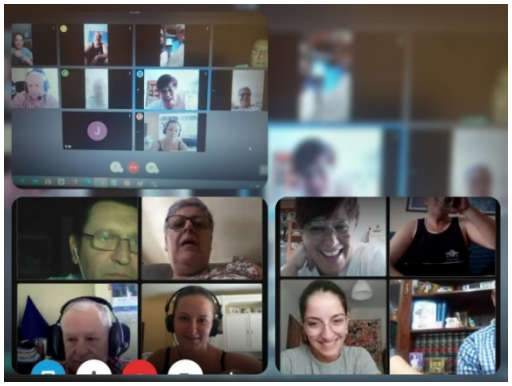

En los Centros de Atención Directa de ADACE CLM se trabaja en distintas áreas y, dentro de cada una de ellas, a través de talleres o tratamiento individualizado, donde las personas con DCS se integran, según sean los objetivos que se marquen en su itinerario individualizado.

En 2020 se han desarrollado los siguientes talleres, con **596 asistentes totales:**

ÁREAS DE TRABAJO Y TALLERES ADACE CLM 2020	TOTAL ASISTENTES
ÁREA DE ESTIMULACIÓN SENSORIO - MOTORA	**191**
Taller de Terapia Funcional	75
Taller de Psicomotricidad	85
Taller de Hidroterapia	23
Taller de Realidad Virtual	4
Taller de Hipoterapia	4
ÁREA DE ESTIMULACIÓN PERCEPTIVO COGNITIVO	**165**
Taller de Estimulación Cognitiva	136
Taller de Lecto-Escritura	2
Taller de Orientación en Espacio y Persona	0
Taller de Estimulación de Afasias	12
Taller de Lectura Fácil	15
ÁREA DE ESTIMULACIÓN PSICOSOCIAL	**83**
Taller de Informática	16
Taller de Comunicación	23
Taller de Musicoterapia.	11
Taller de Habilidades Sociales.	21
Taller de Radio y Locución.	6
Taller de Huerto	3
Taller de Conoce-Arte	3
ÁREA DE AVD	**31**
Taller de Manejo del Euro	0
Taller de AIVD: "Creando Hogar"	16
Taller de AIVD: "Moviéndonos en Comunidad"	15
ÁREA DE FORMACIÓN	**1**
Taller de Técnicas de Estudio	1
Taller de Capacitación Cultural	0
ÁREA DE CAPACITACIÓN SOCIAL COMUNITARIA	**125**
Taller de Manualidades	38
Taller de Pintura	14
Taller de Actividades Recreativas	21
Taller de Deportes.	6
Taller Tertulia-Café	37
Taller Video-Forum	9

Taller de Psicomotricidad. Talavera

Taller de Terapia Funcional. Toledo

Taller de Terapia Funcional Ciudad Real

Taller de Terapia Funcional. Almansa

Taller de Estimulación Cognitiva. Cuenca

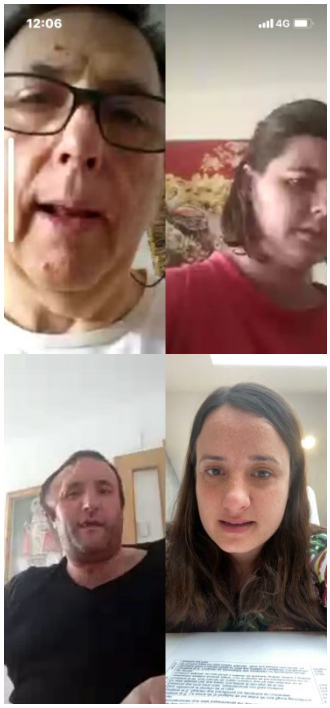

Taller de Estimulación Cognitiva. Guadalajara.

Taller de Estimulación cognitiva. Albacete

Taller de Lectura. Alcázar de S.Juan

Taller de huerto. Cuenca

Taller de informática.
Ciudad Real

Taller de habilidades sociales
Guadalajara

Taller de informática. Cuenca

Taller de Radio y Locución
Toledo

Taller Creando Hogar. Talavera

Taller moviéndonos en comunidad. Talavera

Taller de Pintura. Toledo

Taller de Actividades Recreativas. C.Real

Taller de Tertulia-Café. Cuenca

Taller de videofórum. Ciudad Real

Además de las áreas anteriores y de los talleres grupales en cada CAD durante 2020 se han realizado:

24 Talleres puntuales durante el confinamiento y el verano

30 Salidas de ocio, culturales y tiempo libre

2607 Atenciones individualizadas a personas con DCS (1000 mas que el año pasado)

5 Grupos de apoyo neuropsicológico a personas con DCS

5024 Seguimientos y evaluaciones de todos los casos atendidos (el doble que en 2019)

8 Grupos de apoyo a familiares

772 Atenciones individualizadas a las familias. (300 más que en 2019)

873 actuaciones de Información y Asesoramiento

25 Talleres prelaborales, formación para el empleo y apoyo para la inserción laboral a 45 personas

42 actuaciones de Difusión del DCS

Como se puede apreciar, se ha mejorado los números en muchos de nuestros servicios con respecto a los datos obtenidos en 2019, por ello hay que destacar el esfuerzo que se ha realizado durante el estado de alarma, el confinamiento y la situación de crisis sociosanitaria para seguir atendiendo a las personas con daño cerebral, principales protagonistas de ADACE CLM.

En cuanto a los **SERVICIOS DE FISIOTERAPIA Y LOGOPEDIA especializada para personas con DCS**, se han afianzado en los CAD en 2020, **con muy buenos resultados:**

1371 Sesiones realizadas por los y las **Logopedas** de ADACE CLM

1789 Sesiones realizadas por los y las **Fisioterapeutas** de ADACE CLM

FISIOTERAPIA Y LOGOPEDIA

Fisioterapia en Ciudad Real.

Logopeda en Toledo

SALIDAS

Actividad en Cuenca. Comida Jueves Lardero

Salida Toledo a Emisora Onda Polígono.

Salida Lagunas de Ruidera. CR.

Salida a la bolera. Talavera de la Reina.

Salida al cine. Cuenca

ATENCIONES INDIVIDUALIZADAS

Los datos obtenidos en 2020 desglosados por profesionales, han sido los siguientes:

- **Apoyo individual en Terapia Ocupacional**

Número de sesiones para personas afectadas: 1095 (500 más que en 2019)

- **Apoyo individual Neuropsicológico**

Número de sesiones para personas afectadas: 738 (300 más que el año pasado)

- **Apoyo individual por las Trabajadoras Sociales**

Número de sesiones para personas afectadas: 346 (100 más que el año 2019)

- **Apoyo individual por las monitoras y monitores**

Número de sesiones para personas afectadas: 376

Esta atención individualizada se ha realizado de manera presencial y de manera telemática, como consecuencia de la Pandemia Global generada por la COVID-19, y como se puede apreciar, con una muy buena acogida, que ha generado muy buenos resultados.

Atención individualizada TS. Ciudad Real

Atención individualizada psicológica Albacete

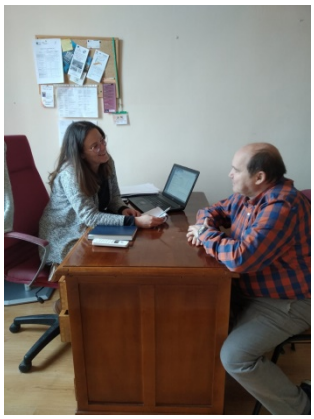

Atención individualizada T.O. y TS. Cuenca

Atención individualizada T.O. Toledo

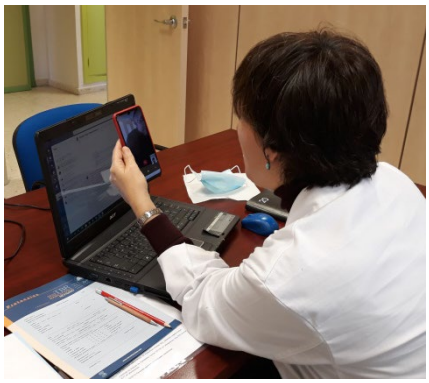

Atención individualizada Neuropsicóloga Ciudad Real

Atención individualizada T.O. Guadalajara

At.individualizada Monitor Albacete

Distribución por provincias de nuestros centros de atención

PROVINCIA DE ALBACETE

En la provincia de Albacete durante 2020 se ha atendido a un total de **290 personas** de **23 municipios**. Esta atención se lleva a cabo en los siguientes CAD:

1. **CAD DE ALBACETE**

   Responsable: Llanos Marcilla (Neuropsicóloga)

   C/Pedro Coca, 5

   02004 – Albacete

   Tlf. 967 558 910 – 618 329 628

   albacete@adaceclm.org

2. **CAD DE ALMANSA**

   Responsable: Ana Belén Veliz Bautista (Terapeuta Ocupacional)

   C/Hellín n.1

   02640 – Almansa (Albacete)

   Tlf. 628 26 84 33

   almansa@adaceclm.org

En la Provincia de Albacete, ADACE CLM participa en los siguientes órganos locales:

- Consejo de la Discapacidad Local de Almansa
- Foro de Participación Ciudadana de Almansa
- Consejo de Accesibilidad de Almansa
- Mesa Local de empleo de Almansa
- Consejo Municipal de la Discapacidad de Albacete

PROVINCIA DE TOLEDO

En la provincia de Toledo se atiende a un total de **279 personas** de un total de **49 municipios**. Esta atención se lleva a cabo en los siguientes CAD:

1. **CAD DE TOLEDO**

   Responsable: María Rodríguez Sánchez – Beato (Terapeuta Ocupacional)

   Avda. General Villalba, s/n – Chalet nº 6

   45004 – Toledo

   Tlf. 925 256 031 – 628 268 434

   toledo@adaceclm.org

2. **CAD DE TALAVERA DE LA REINA**

   Responsable: Irene Correas (Terapeuta Ocupacional)

   Avda. Pío XII, 13 – Bajo – Izada.

   45600 – Talavera de la Reina (Toledo)

   Tlf. 628 268 435 – 628 268 435

   talavera@adaceclm.org

En la Provincia de Toledo, ADACE CLM durante 2020 ha participado en los siguientes órganos locales:

- Consejo Local de Accesibilidad de Talavera de la Reina
- Consejo local de accesibilidad en Toledo.
- Solidaridad 365+1 del Ayuntamiento de Toledo, formado por diferentes entidades y asociaciones.
- Mesas de trabajo para el Plan de Inclusión del Ayuntamiento de Toledo (empleo, accesibilidad, juventud…)

PROVINCIA DE CIUDAD REAL

En la provincia de Ciudad Real se atiende a un total de **152 personas** de un total de **37 municipios**. Esta atención se lleva a cabo en los siguientes CAD:

1. **CAD DE ALCÁZAR DE SAN JUAN**

   Responsable: Inmaculada Terriza (Terapeuta Ocupacional)
   C/ Libertad 38.
   13600 – Alcázar de San Juan (Ciudad Real)
   Tlf. 926 546 461 - 619 312 663
   alcazardesanjuan@adaceclm.org

2. **CAD DE CIUDAD REAL**

   Responsable: Primitiva González Vaquero (Neuropsicóloga)
   Avda. de la Fuensanta, 69
   13004 – Ciudad Real
   Tlf. 926 250 188 – 618 121 331
   ciudadreal@adaceclm.org

3. **CAD DE PUERTOLLANO**

   Responsable: Carmen Sánchez (Trabajadora Social)
   C/ Reina Sofía, 2
   13500 – Puertollano (Ciudad Real)
   Tlf: 618 121131

En la Provincia de Ciudad Real, ADACE CLM durante 2020 ha participado en los siguientes órganos locales:

- Patronato Municipal de Discapacidad de Ciudad Real.
- Consejo Municipal de Personas con Discapacidad de Alcázar de San Juan.

- Plenos del Ayuntamiento de Alcázar de San Juan para adoptar medidas para las personas con discapacidad.
- Consejo Municipal de Personas con Discapacidad de Puertollano.

PROVINCIA DE CUENCA

En la provincia de Cuenca se atiende a un total de **82 personas** de un total de 12 **municipios**. Esta atención se lleva a cabo en el CAD de Cuenca, situado en la siguiente dirección:

1. **CAD DE CUENCA**

   Responsable: Irene Palencia (Terapeuta Ocupacional)
   Avda. República Argentina, 27
   16002 – Cuenca
   Tlf. 969 223 685 - 618 329 561
   cuenca@adaceclm.org

En la Provincia de Cuenca, ADACE CLM durante 2020 ha participado en los siguientes órganos locales:

- FÓRUM de la Discapacidad
- Consejo de Integración del Ayuntamiento de Cuenca.

PROVINCIA DE GUADALAJARA

En la provincia de Guadalajara se atiende a un total de **156 personas** de un total de **17 municipios**. Esta atención se lleva a cabo en el CAD de Guadalajara, situado en la siguiente dirección.

1. **CAD DE GUADALAJARA**

Responsable: Jimena Solano (Terapeuta Ocupacional)
C/ Paseo de la Estación, 2
19004 – Guadalajara
Tlf. 949 219 375 - 696 097 179
guadalajara@adaceclm.org

En Guadalajara, ADACE CLM forma parte del Consejo local de Accesibilidad.

IV ACTUACIONES GENERALES DE ADACE CLM

La Asociación, a nivel general y regional, organiza diferentes actividades que tienen como público objetivo a todas nuestras personas asociadas y en muchos casos, a la población en general. Son actividades básicamente lúdicas con carácter terapéutico, salvo las Asambleas, a las que también se les intenta dar un toque especial, realizando tras la reunión una comida de confraternización.

Asambleas Generales

En 2020 se ha celebrado una Asamblea General, el 29 de septiembre en Argés (Toledo) dirigida a todos los socios: colaboradores, personas afectadas y familiares, y donde se comentan las distintas actuaciones realizadas, nuevos convenios firmados, atención a problemas o propuestas planteados por los socios, y se diseñan posibles actuaciones futuras.

Ese mismo día, por la tarde se celebró la Asamblea General Extraordinaria para la Elección y nombramiento de los miembros de la Junta Directiva de ADACE CLM.

También el 8 de octubre de 2020 tuvo lugar una convocatoria de Asamblea extraordinaria.

Vacaciones

Son una de las actividades de ocio que más interés despierta entre los usuarios, ya que les permite salir de su rutina diaria y disfrutar en grupo de su tiempo de ocio. En la mayoría de los casos no van acompañados de familiares, lo que supone un mayor sentimiento de autonomía y confianza en sí mismos. Para otros casos, principalmente parejas en los que uno de ellos está gravemente afectado de DCS permite que ambos puedan disfrutar de unas merecidas vacaciones, ya que cuentan con el apoyo de profesionales y voluntarios, y en muchos casos supone la única posibilidad para poder ir de vacaciones.

Durante 2020, ADACE CLM no ha podido organizar las vacaciones con las personas con DCS, como venía haciendo en años anteriores, ADACE CLM, debido a la situación de crisis sanitaria generada por la COVID:-19, debido a que su realización era inviable pues no se permitían las salidas de grupos no convivientes por las autoridades sanitarias, por ello esperamos que el año que viene, podamos retomar esta actividad, pues consideramos que es esencial tanto para personas afectadas como para familiares.

Celebración del Día del Daño Cerebral

El día 26 de octubre, es el día nacional del Daño Cerebral Sobrevenido y durante ese día y en la semana en torno a ese día, se realizan distintas actuaciones para difundir y sensibilizar a la población sobre este tipo de discapacidad.

Habitualmente nuestras personas socias, tanto personas afectadas, familiares como colaboradores/as, participan en las distintas actuaciones realizadas para tal ocasión, como son:

- Mesas informativas y postulación.
- Reparto de folletos y marca páginas.
- Actos institucionales.
- Lectura del Manifiesto.
- Asistencia a las charlas formativas sobre DCS.
- Difusión en los medios de comunicación.
- Colocación de carteles publicitarios de las actividades para el Día del DCS.
- Desarrollo de actividades: circuitos de sensibilización, etc…

Además, como acto principal de la celebración de este Día tenemos nuestra "Quedada motera solidaria" a beneficio de ADACE CLM, de la que llevamos IX ediciones. Este año, al igual que muchas de las actividades que llevamos a cabo habitualmente, no la hemos podido realizar como consecuencia del COVID-19. Esperamos poder retomarla en 2021.

Durante el 2020, nos hemos tenido que adaptar a la situación generada por la Pandemia por COVID_19 y las actividades del día

del DCS han variado, pero han sido igual de eficaces a la hora de hacer la difusión y de generar sensibilización frente a este colectivo de personas.

Destacamos como acto principal de la jornada, la reunión que mantuvo la presidenta de ADACE CLM, Ana Cabellos Cano con la Consejera de Bienestar Social, Doña Aurelia Sánchez Navarro y la Viceconsejera de Promoción de la Autonomía y Atención a la Dependencia, Dña. Ana Saavedra Revenga.

Se realizó la lectura del manifiesto en la Plaza del Ayuntamiento de Toledo, en Albacete y en Almansa, a dichos actos asistieron representantes de las corporaciones locales de las respectivas ciudades y en Toledo se tuvo una reunión posterior con la Alcaldesa y algunos concejales.

Ayuntamiento Albacete

Ayuntamiento Almansa

Ayuntamiento de Toledo

Además, se ha llevado a cabo por parte de ADACE CLM una actividad con el objetivo de sensibilizar y concienciar a la sociedad sobre el DCS, como una discapacidad invisible, puesto que la sociedad conoce a los personas afectadas, por las causas que provocan el DCS, pero no las consecuencias que es lo realmente discapacitante, esta actividad ha consistido en iluminar de azul edificios y monumentos más representativos de las ciudades y capitales de provincia donde tenemos centros de atención.

En la provincia de Toledo se iluminaron el Baño de la Cava y la puerta de Alcántara en Toledo y en Talavera de la Reina el puente de la Alameda. En Guadalajara la iglesia de San Ginés, en Cuenca las Casas Colgadas, en Ciudad Real el ayuntamiento, en Alcázar de San Juan el ayuntamiento, en Puertollano su ayuntamiento, en Albacete también su ayuntamiento y en Almansa, su castillo.

Ayuntamiento de Albacete

Castillo de Almansa

Casas colgadas, Cuenca

Diputación de Ciudad Real

Puentes de la Alameda.
Talavera de la Reina

Iglesia de S. Ginés Guadalajara

Baño de la Cava. Toledo

Puerta de Alcántara. Toledo

Casa de Baños, Puertollano

Además, en Almansa se realizó una Batucada con motivo del Día del DCS, en Albacete un acto nocturno con personas afectadas y familiares como reconocimiento a todo este colectivo y con el fin de visibilizarlo y en Toledo se realizó desde el CAD un programa de radio.

CAD Toledo.

Acto Albacete

Durante ese día nuestra presidenta acudió a diversos medios de comunicación, para explicar qué es el Daño Cerebral Sobrevenido y la situación de las personas con esta discapacidad en Castilla La Mancha y en España.

Además se organizó un concurso de fotografía a través de las redes sociales de ADACE CLM para premiar a las tres fotos que nos enviaran todas las personas que quisieran participar con el gesto que simboliza el Daño Cerebral, una mano en la cabeza y que utilizaran el hastag #somosadaceclm..

PARTICIPACIÓN EN EVENTOS

Cuando se realizan eventos en los que es importante la participación del movimiento asociativo, consideramos que debemos estar apoyando y participando activamente en los mismos.

Tenemos que destacar como eventos generadores de sinergias para la atención a las personas con daño cerebral sobrevenido los siguientes:

Reunión Gerencia Hospital Ciudad Real. Firma Convenio.

El 29 de enero de2020, se reunió ADACE CLM con la Gerencia del Hospital de Ciudad Real, para firmar un convenio, a través del cual, nos ceden un espacio en la Planta de Neurología del centro hospitalarios, para que se puedan atender de manera semanal, a los familiares de las personas con daño cerebral sobrevenido que estén ingresadas en el mismo, para resolverles dudas, darles apoyo emocional, informarles y orientarles sobre diferentes recursos, etc.

Este servicio, ADACE CLM pretende hacerlo extensivo al resto de gerencias y red hospitalaria de Castilla La Mancha.

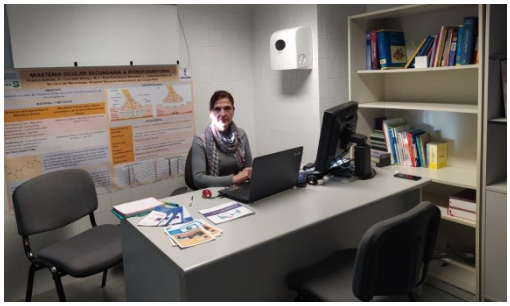

Video conferencia con Su Majestad La Reina Doña Leticia

La Directiva de la Federación Española de Daño Cerebral (FEDACE), en la que se encuentra ADACE CLM, mantuvo el día 8 de mayo de 2020 una Videconferencia con Su Majestad la Reina doña Letizia, a la que trasladaron la importancia de comenzar cuanto antes las actividades de rehabilitación para paliar la pérdida de capacidades y retroceso en la calidad de vida de las personas con DCS que son atendidos en estos recursos.

Además, le trasladaron el "vuelco espectacular" en la atención a las personas con DCS causado por el confinamiento, que provocó el cierre de todos los recursos (a excepción de las residencias existentes), y obligó a prestar atención y tele rehabilitación por vía telemática. Se habló así mismo del retorno a dar asistencia, una vez los centros estuvieran abiertos y de la dificultad que generaría al tener que cumplir la distancia social y las ratios.

Reunión AISDI y Ayto. Puertollano Firma Convenio cesión espacio para CAD Puertollano

El 29 de septiembre de 2020, ADACE CLM se reunión con la Asociación para la Integración Social del Discapacitado (AISDI) de Puertollano para firmar un Convenio para abrir un nuevo CAD, el noveno en Castilla-La Mancha, y con el que daremos respuesta a las necesidades de las personas con daño cerebral y sus familias de esta localidad ciudadrealeña y su comarca.

El acuerdo contempla la cesión de un local en el Centro de Formación y Rehabilitación que AISDI Puertollano gestiona en esta localidad y donde ADACE CLM irá implantando de manera progresiva el conjunto de atenciones profesionales que ofrece en el resto de sus centros en la región, comenzando con los servicios de Información, Apoyo y Asesoramiento, así como con el de Logopedia.

Las presidentas de ADACE CLM y AISDI, Ana Cabellos y Ana Utrilla respectivamente, han firmado este acuerdo, con una vigencia anual, en el mismo local que servirá para dar atención a las personas con daño cerebral y sus familias, en un acto en el que también estuvo presente la concejala de Integración y Cooperación del Ayuntamiento de Puertollano, Natalia Fernández.

Webinario ADACE CLM - FUNDACE CLM

ADACE CLM ha participado junto con la Fundación Tutelar de Daño Cerebral de Castilla La Mancha en un evento que se realizó el 29 de octubre de 2020 dentro de la semana en la que se celebró el día del Daño Cerebral Sobrevenido, como actividad de sensibilización y formación en torno a la situación de las personas con discapacidad con la capacidad de obrar modificada judicialmente, fue un WEBINARIO denominado "Primer acercamiento a las figuras de protección" y se puede acceder al mismo en el siguiente enlace:

https://www.youtube.com/watch?v=63DqygNgsfw

En este encuentro donde se abordaron aspectos relacionados con las Fundaciones Tutelares, la figura de la persona "Auxiliar de Tutela" o la modificación de la capacidad de obrar judicialmente como protección de las personas con discapacidad.

Participaron en el mismo diferentes profesionales del ámbito de la discapacidad y del ámbito jurídico.

Presentaron el evento, la presidenta de ADACE CLM, Dª Ana Cabellos Cano y el presidente de FUNDACE CLM, D. Jesús Aparicio. Igualmente, tuvo unas palabras el presidente de FEDACE, D. Luciano Fernández.

Como ponentes participaron Dª. Ángeles de la Blanca, Fiscal de Toledo, Dª. Gema González, responsable del Dpto. de Tutela de

FUNDACE CLM, Dª Celia Buedo, Auxiliar de Tutela y profesional de DACE CLM, junto con el testimonio en primera persona de un tutelado y Dª. Cristina Fernández, notaria de la localidad de Barrax (Albacete) y miembro de la Fundación Aequita.. Despidió el webinario Dª Cristina Gómez, presidenta del CERMI CLM.

Subrayamos la **participación de ADACE CLM durante 2020 en los siguientes eventos:**

EVENTOS EN LOS QUE HA PARTICIPADO ADACE CLM EN 2020
Rueda de Prensa en Ayuntamiento Albacete
Albacete se ilumina de Azul por el día del DCS
Inauguración monumento en honor a las víctimas del covid-19
Almansa se ilumina de Azul por el día del DCS
Batucada por el día del Ictus en Almansa
Reunión de la Comisión Provincial de Seguridad Vial en Ciudad Real
Reunión Junta Rectora Patronato Discapacidad Ayto. de Ciudad Real
Reunión AISDI y Ayto. Puertollano Firma Convenio cesión espacio para CAD Puertollano
Reunión Patronato de Discapacidad del Ayto. Ciudad Real
Reunión Consejo de Discapacidad Ayto. Puertollano
Reunión Consejo Local de Integración Social de Cuenca
Reunión con Lorena Cantarero -diputada provincial de servicios sociales de Cuenca-
Iluminación de las Casas Colgadas de Cuenca por el día del DCS
Reunión Asamblea General Fórum de la Discapacidad de Cuenca

EVENTOS EN LOS QUE HA PARTICIPADO ADACE CLM EN 2020
Participación en acto del CERMI por el día de la discapacidad
Reunión y difusión por el día de la Discapacidad
Iluminación de la Iglesia de San Ginés de azul por el día del DCS en Guadalajara
XXV Aniversario de la universidad DE CLM Facultad de Ciencias Sociales de Talavera de la Reina
Reunión consejo de la discapacidad en Talavera de la Reina
Participación con FEDACE en su 25 Aniversario
Iluminación de los puentes de La Alameda de Talavera de la Reina de por el día del DCS
Participación en WEBINARIO "no estás sola" organizado por Fundación CERMI mujeres.
Reunión Grupo de Trabajo con el Ayuntamiento de Toledo, Mesa de Juventud
Reunión Grupo de Trabajo con el Ayuntamiento de Toledo, Mesa de Empleo.
Reunión Grupo de Trabajo con el Ayuntamiento de Toledo: Mesa de accesibilidad.
TALLER FEDACE: menores y daño cerebral adquirido
Evento organizado por el CERMI CLM por el día de la Mujer
Acto día de la mujer en Ciudad Real
Actos por el día de la Discapacidad
Webinario "Primer acercamiento sobre las figuras de protección"
Reunión con su Majestad Reina Dña. Leticia

Pacto por la Inclusión Ayto. Toledo

Acto día 8 de Marzo CERMI CLM

Participación actos Día de la discapacidad. Usuaria de CR.

ACUERDOS DE COLABORACIÓN DE ADACE CLM

En nuestro entorno de trabajo existen otras entidades que también realizan una gran labor en sus respectivos campos y con las que ADACE CLM realiza colaboraciones, bien sea de carácter puntual o más duradero.

Durante 2020 se ha mantenido 101 colaboraciones con las entidades que se pueden ver a continuación:

ENTIDADES CON LAS QUE ADACE CLM HA COLABORADO EN 2020
Fundación Socio Sanitaria de Castilla La Mancha
Consejo Municipal de la Discapacidad de Albacete
CRMF
Instituto José Conde García de Almansa
UOC
Universidad Carlos Tercero
Universidad Castilla la Mancha
Autoescuela Lineal Albacete
Agencia de colocación de Albacete
Cruz roja de Alcázar de San Juan
Hospital "Mancha Centro"
Centro Frida Khalo
Servicios Sociales de Alcázar de San Juan
Clínica Aurelio Vela Alcázar de San Juan
Mesa Local de Empleo de Almansa
Foro de Participación Ciudadana Almansa
Área del Deportes del Ayuntamiento Almansa
Cruz Roja Almansa
Universidad UMH (Miguel Hernández)
I.E.S. José Conde García. Almansa
Ayuntamiento de Almansa
CLIPE (Centro Municipal de Empleo de Almansa)
Centro Joven de Almansa
Farmacia Calatayud Almansa
Cruz Roja Ciudad Real
Patronato Municipal de Personas con Discapacidad
Mediación Sistema Ciudad Real

ENTIDADES CON LAS QUE ADACE CLM HA COLABORADO EN 2020
ONCE Ciudad Real
AISDI (Asociación de Integración Social del Discapacitado)
Fórum de la discapacidad de Cuenca
Ayuntamiento de Cuenca
Área de intervención social Ayuntamiento de Cuenca
Centro de salud Cuenca I
Centro de Salud Cuenca III
Centro de Salud Cuenca II
FUTUCAM
Cruz roja. Servicio de Transporte Adaptado.
Óptica Tonos. Cuenca
Aspayn. Cuenca
Genera 21
Escuela Municipal de Música y Artes Escénicas de Cuenca
Clínica de logopedia LEA
Auditorio de Cuenca
La "Pantonera"
Making uclm
IES San José de Cuenca
Hospital Virgen de la Luz
CEPA Lucas Aguirre Cuenca
Facultad Trabajo Social UCLM, CUENCA
Clínica fisioterapia "Pequeños Cuidados" Cuenca
IES Lorenzo Hervás y Panduro Cuenca
Diputación provincial de Cuenca
Centro de especialidades de Cuenca (sede Tarancón)
Unidad de Paliativos del Hospital Virgen de la Luz
Consejo Local de Integración Social de Cuenca
DGT Guadalajara
Asociación Systema Guadalajara
Ayuntamiento de Guadalajara
OrtoAlcarria S.L
Centro Cultural Ibercaja Guadalajara
Residencia de Mayores Mandayona
Ayuntamiento de Guadalajara (Oficina de Gestión Turística Municipal)
CEIP Rio Tajo Guadalajara
Consejo Local de Accesibilidad Talavera de la Reina
Bowling Center Talavera de la Reina

ENTIDADES CON LAS QUE ADACE CLM HA COLABORADO EN 2020
Hospital Nuestra Señora del Prado
Instituto de Ciencias de la Salud Talavera de la Reina
JCCM
Ilunion Sociosanitario (Ortopedia)
Down Talavera
UCLM-Facultad de Talavera de la Reina
Biblioteca Municipal José Hierro
Bomberos de Talavera de la Reina
Cines ARTESIETE Los Alfares
Clínica Fisioterapia Marcos Da Silva
Instituto Municipal de Deportes
Escuela Municipal de Música y Danza Talavera de la Reina
La Alcaparra Talavera de la Reina
Instituto de educación secundaria El Greco Toledo
Fundación CERMI Mujeres Nacional
Bankia y Fundación Montemadrid
Diputación de Toledo
Fundación La Caixa
INFOCAM
CERMI CLM
GOBIERNO DE ESPAÑA
Fundación Soliss
Castilla La mancha Media

Entrega mascarillas Gobierno España distribuidas a través de CERMI

Donación ordenador Talavera de la Reina

Convenio Colaboración Diputación Toledo

Donación material protección COVID La Caixa

Donación Máscaras Héroes Anónimos

INFOCAM Desinfección de los centros

Colaboración en desarrollo de instrumentos de valoración y rehabilitación DCS. UCLM Albacete

Entrega material COVID-19 Ayuntamiento de Almansa

CAMPAÑAS DE PREVENCIÓN

Una de las actividades realizadas son las campañas de prevención vial, en colaboración con FEDACE y la Dirección General de Tráfico, para la concienciación juvenil. Los objetivos de estas campañas son:

- Sensibilizar a las personas jóvenes sobre la idea de que, en la mayoría de los casos, los accidentes de circulación son evitables, especialmente con prudencia y sentido común.

- Informar sobre el Daño Cerebral Sobrevenido, en qué consiste, qué lo provoca, las secuelas que deja y cómo podemos evitarlo.

La campaña se lleva a cabo a través de una charla donde, por un lado, se habla del DCS y las normas de prevención vial y, por otro, se muestra el testimonio de alguna persona afectada. Estas charlas se realizan en todas aquellas instituciones que trabajan con jóvenes, como pueden ser colegios, institutos, escuelas de verano, universidades, etc.

Además, desde ADACE CLM se hacen también campañas de prevención de Ictus (Accidentes Cerebro-vasculares). Los ICTUS son la principal causa de muerte en la mujer y la segunda en el hombre en nuestra sociedad, y es principal causa de afluencia de personas afectadas en nuestra asociación, seguida por los TCE.

Los objetivos de estas campañas son:

- Sensibilizar a la sociedad sobre las consecuencias de los ICTUS (ACV).
- Reconocer y adquirir hábitos de vida saludable, que nos ayuden a prevenir el ICTUS (ACV).
- Identificar las señales de alarma de los ACV.
- Asesoramiento a personas afectadas y familiares

La campaña se lleva a cabo a través de charlas impartidas por las profesionales de nuestros centros en diferentes Residencias de Mayores, Centros Sociales y Ayuntamientos y suelen ir acompañados de personas socias con DCS causado por un ICTUS, para que expongan en primera persona su experiencia y vivencias.

Durante 2020 y como consecuencia de la Pandemia Global generada por la COVID-19 nuestras acciones de prevención presenciales se han visto reducidas, por la imposibilidad legal marcada por la autoridad competente para llevar a cabo acciones de este tipo, donde no se podían cumplir las medidas de seguirdad y protección, por ello, las acciones de prevención se han realizado de manera presencial, antes del Estado de Alarma y alguna, tras la apertura de centros pero con un número reducido de asistentes.

En 2020 se han realizado 9 charlas de prevención vial y de ictus presenciales, a las que han asistido 153 personas.

En el siguiente cuadro el tipo de prevención, la entidad donde se llevó a cabo y el número de asistentes.

CHARLAS DE PREVENCIÒN				
FECHA	ENTIDAD	POBLACIÓN	TIPO DE PREVENCIÓN	ASISTENTES
15/01/2020	Aula de Cultura Mayores Barrio Hospital	Mayores. Albacete	Ictus	18
21/01/2020	Aula de Cultura Mayores Barrio Carretas	Mayores. Albacete	Ictus	10
05/03/2020	IES José Conde	Módulo enfermería. Almansa	Ictus	28
27/02/2020	Mediación Sistema	Jóvenes con medidas extrajudiciales. Ciudad Real	Vial	3
17/11/2020	Mediación Sistema	Jóvenes con medidas extrajudiciales. Ciudad Real	Vial	3
09/03/2020	I.E.S. Lorenzo Hervás y Panduro	Educación secundaria. Cuenca	Vial	29
11/03/2020	I.E.S. Lorenzo Hervás y Panduro	Educación secundaria. Cuenca	Vial	22
22/01/2020	Mediación Sistema	Jóvenes con medidas extrajudiciales. Guadalajara	Vial	5
21/02/2020	Residencia de Mayores "La Paz", en Mandayona	Residentes y habitantes del pueblo. Guadalajara	Ictus	35

Charla prevención Vial. Ciudad Real

Charla prevención ICTUS. Albacete

Queremos destacar que, como novedad, este año hemos realizado cuatro píldoras informativas de prevención vial y de

prevención de ictus que hemos colgado en nuestro canal de comunicación de youtube y hemos difundido en nuestras redes sociales, para intentar suplir las acciones que no se han podido realizar de manera presencial. Para su realización se ha contado con profesionales de la entidad, personas afectadas voluntarias y familiares.

Las direcciones donde se pueden encontrar estas 4 acciones formativas online son:

Prevención de ICTUS. Señales de alarma y prevención de riesgos:

https://www.youtube.com/watch?v=MrDEYJrqaJQ

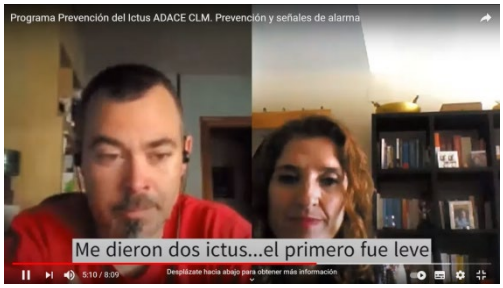

Prevención de ICTUS. Secuelas y trabajo de las mismas tras sufrir el ictus:

https://www.youtube.com/watch?v=yaHG5eiwawU

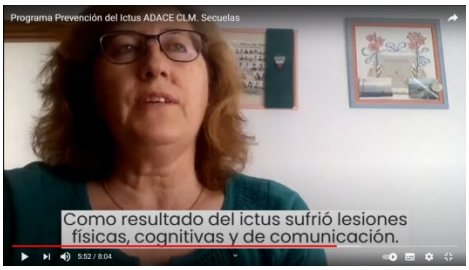

Prevención Vial, accidentes de tráfico por consumo de alcohol:

https://www.youtube.com/watch?v=pf6ncx_zmwA

Prevención vial, accidentes de tráfico, utilización de medios de protección:

https://www.youtube.com/watch?v=doNWlD75xX0

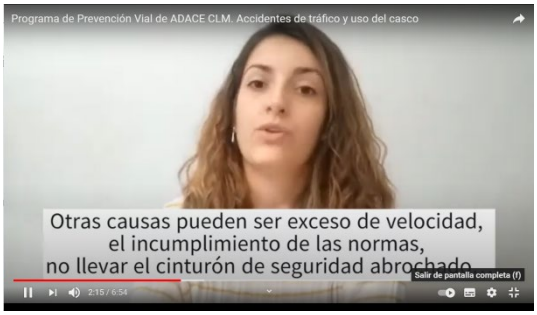

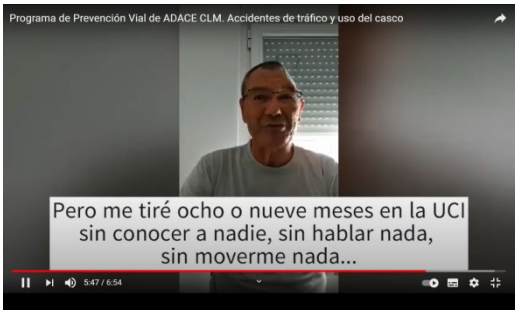

FORMACIÓN

Para ADACE CLM, la formación, en todos sus conceptos, es uno de los puntos más importantes para el éxito en el trabajo con personas, sea cual sea su discapacidad o condición. Por ello se considera muy importante por un lado impartir formación sobre el DCS para visibilizar este tipo de discapacidad y para informar sobre el DCS a la población en general, pero también por otro lado se apuesta por la formación interna de nuestros profesionales.

Formación Impartida

Consideramos que es nuestro deber como entidad intentar enseñar a otras personas aquellos temas en los que creemos que tenemos más conocimientos, por ello desde ADACE CLM en 2020 se han llevado a cabo **5 charlas formativas a las que han asistido un total de 421 personas.**

FORMACIÓN IMPARTIDA					
Fecha	Lugar	Breve explicación del contenido	Entidad colaboradora	Nombre de la Charla	Nº Asistentes
28/02/2020	Presencial	Sistema personalizado de dosificación de la medicación,	Farmacia Calatayud Almansa	"Le ayudamos a organizar su medicación"	11
29/10/2020	Telemática	Participación de la TS de Cuenca en el Webinario sobre la tutela de personas con discapacidad	FUNDACE CLM	Tutela y formas de protección para Personas con la capacidad de obrar modificada judicialmente	220
03/12/2020	Telemática	Participación en mesa redonda de preguntas de personas con discapacidad a diputados/as de diferentes partidos políticos	CERMI CLM	Día internacional de las personas con discapacidad. Las personas con discapacidad preguntan	100
17/04/2020	Telemática	PONENCIA Especialista en Daño Cerebral aplicado a la terapia ocupacional de la UCLM.	Facultad de Terapia Ocupacional de la UCLM	Programas de Ocio en DCS	70
28/12/2020	Presencial	Ponencia sobre Daño Cerebral y ADACE CLM	Facultad de Enfermería Universidad CLM en Albacete	Sensibilización sobre el DCS	20

Formación Recibida

Como hemos apuntado antes, en ADACE CLM damos mucha importancia a la formación recibida por los profesionales para su reciclaje y conocimiento de nuevas formas de trabajo. Así, hemos participado en 34 acciones formativas a lo largo del 2020.

El contenido de las formaciones ha sido el siguiente:

Formación recibida por los profesionales de ADACE CLM en 2020
Encuentros por el daño cerebral 2020. Fase subaguda del daño cerebral
"Atención a la diversidad ante situaciones de emergencia"
COVID-19 y sus límites a la hora de interpretarlos
"Principios, estrategias y experiencias en otras epidemias"
"Inteligencia Artificial e Inclusión Social"
"Arte como terapia
Desayunando con FEDACE "La situación de las mujeres con DCS en España"
Visión y creatividad
"Cómo presentar y crear contenido en power point de manera inclusiva y accesible.
"Impacto emocional frente al trabajo por la pandemia de la COVID!) en personal sanitario.
"Apoyar la pérdida en tiempos de pandemia"
Servicio telefónico de atención psicológica para personas afectadas por la pandemia
Propuestas para cuidadores formales e informales de personas con DCS en Europa. Herramienta/APP Tools4brain
Tutela de Personas con Discapacidad
DCS Fase Crónica
ENCUENTRO POR EN DAÑO CEREBRAL: FASE AGUDA
Encuentro por el Daño Cerebral: Fase subaguda
Soledad no deseada y discapacidad: Personas con discapacidad mayores
Soledad no deseada y discapacidad: Personas con discapacidad mayores en tiempos de pandemia
Soledad no deseada y discapacidad: Discriminación percibida por alumnado universitario con discapacidad
Tutela de personas con discapacidad

Formación recibida por los profesionales de ADACE CLM en 2020
Reserva cognitiva: qué significa y para qué nos puede servir
Aprendizaje implícito y memoria subcortical: lo que el sistema nervioso sabe pero nosotros no
"Encuentro por el Daño Cerebral: fase subaguda"
Webinario sobre la tutela de personas con discapacidad "Primer acercamiento sobre la figura de protección"
Desayunos seguros sobre ruedas I
Desayunos seguros sobre ruedas II
Desayunos seguros sobre ruedas III
Rehabilitación del Miembro superior neurológico desde la terapia ocupacional.
Integración Sensorial
Terapia ocupacional en DCS
Daño cerebral Infantil
Webinario sobre la tutela de personas con discapacidad "Primer acercamiento sobre la figura de protección"

DIFUSIÓN Y APARICIÓN EN MEDIOS DE COMUNICACIÓN

Para llevar a cabo la difusión de la Asociación, se han mantenido reuniones con diversos profesionales y se han repartido trípticos y carteles por los centros que se ha considerado de interés para nuestros posibles asociados. En algunos casos, esta difusión ha sido realizada por las propias personas afectadas y sus familiares.

Se han realizado **42 actuaciones de difusión.**

La difusión de la entidad se ha realizado de manera presencial cuando ha sido posible y a través de nuestras redes sociales, canales digitales y página web cuando no hemos podido realizarla de esa manera.

Difusión Prevención Vial en You Toube ADACE CLM. Almansa y Albacete

Noticia vuelta a la actividad en Redes sociales

Grabación programa Héroes Anónimos.

Exposición en Toledo como Capital Europea de la Economía social.

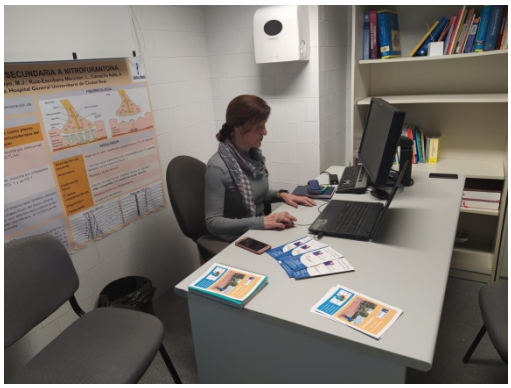

Información y Difusión en el Hospital de Ciudad Real.

Por otro lado, en 2020 ADACE CLM **ha aparecido en 91 publicaciones en páginas WEB o prensa escrita (casi 70 más que en 2019) y ha participado en 39 intervenciones en radio o TV (10 más que el año pasado) (entrevistas, tertulias, reportajes, etc.).**

Estos son los medios en los que ADACE CLM ha tenido apariciones:

Medios de Prensa y Web en los que ha aparecido ADACE CLM
Página WEB Ayuntamiento de Albacete
La tribuna de Albacete web
www.albaceteabierto,es
El digital de Albacete.
Albacete capital. Periódico online
Diario Sanitario.
www.laCerca.com
www.alcazardesanjuan.es
www.eldigitaldeciudadreal.com
Facebook Ayuntamiento Alcázar de San Juan
Facebook Centro de la mujer de Alcázar de San Juan
Facebook Servicios Sociales Alcázar de San Juan
objetivocastillalamancha.es
https://latintadealmansa.com
Periódico de Almansa Nº283
Pagina Web Ayto Puertollano
www.lacomarcadepuertollano.com
lavozdepuertollano.es
www.miciudadreal.es
www.diariodelamancha.com
www.CLM24.es
www.LaTribunadeCiudadreal.es
El Día Digital
La Tribuna de Cuenca
Las noticias de Cuenca (digital)

Medios de Prensa y Web en los que ha aparecido ADACE CLM en 2020
Facebook ayuntamiento de Cuenca.
Diputación provincial de Cuenca. Facebook
Las noticias de Cuenca
Revista GDT: Tráfico y Seguridad Vial
La Voz del Tajo
La tribuna de Toledo
Solidaridad Digital
Diario Qué
Diario Siglo XXI
EcoDiario El Economista
Quijote Digital
La Cerca
Más Castilla-La Mancha
El confidencial
Lanza Digital
Objetivo Castilla-La Mancha
El Digital de Ciudad Real
Cuadernos Manchegos
Mas Castilla-La Mancha
DCLM
Europa Press
Diario de La Mancha
Alcázar de San Juan.com
20 Minutos
El Digital de Castilla-La Mancha
Todo Disca
Somos Castilla-La Mancha
CLM 24
Mancha Digital
Ahora Castilla-La Mancha

CLM. Media Guadalajara

Radios y Televisiones en las que ha aparecido ADACE CLM en 2020
CLM TV Albacete
Radio Chinchilla
Radio Onda 0
Radio Albacete
Mancha Centro TV
Tv Almansa
Radio Local CR
Radio Cadena Ser Ciudad Real
Radio Cadena Ser Cuenca
Radio. Pedro Muñoz FM
Radio. Cadena SER Cuenca
Castilla La Mancha Media Guadalajara
TV, Ancha es CLM
TVE Informativo Nacional
Radio Onda Polígono
SER Toledo
CMMedia Radio
CMMedia Televisión Informativo Guadalajara
CMMedia Programa Héroes Anónimos
CMMedia Televisión. "Castilla-La Mancha Despierta"
Ser Toledo. Hoy por Hoy Toledo
Onda Cero
TVE Informativo Territorial
Radio Televisión Diocesana

Otras Miradas TV Diocesana Toledo

40 | CASTILLA-LA MANCHA — La Tribuna | Domingo 15 de marzo de 2020

ENTREVISTA

ANA CABELLOS
PRESIDENTA DE LA ASOCIACIÓN DE DAÑO CEREBRAL SOBREVENIDO (ADACE) DE CASTILLA-LA MANCHA

«Necesitamos una estrategia regional de atención al daño cerebral, pero con memoria económica»

La Tribuna Castilla La Mancha

ELDIA digital.es

Programa Héroes Anónimos CLM. Media

Entrevista usuaria CAD Toledo

La Tribuna de Toledo.

La Cerca.com

Programa Ganadores premios Héroes Anónimos. Quedamos en tercer lugar

V COLABORADORES DE ADACE CLM EN 2020

Gracias al apoyo de todos estos colaboradores hemos podido desarrollar nuestros programas, proyectos y servicios, consiguiendo resultados muy favorables y sobre todo pudiendo dar un servicio de calidad a las personas con DCS y a sus familiares, principales protagonistas de nuestra existencia.

VI ENTIDADES EN LAS QUE ADACE CLM PARTICIPA

FEDACE Federación Española de Daño Cerebral

CERMI CASTILLA LA MANCHA COMITÉ ESPAÑOL DE REPRESENTANTES DE PERSONAS CON DISCAPACIDAD DE CASTILLA-LA MANCHA

FUNDACIÓN TUTELAR DAÑO CEREBRAL Castilla-La Mancha

NOTA: Queremos indicar que en todas las fotos que aparecen en esta memoria, en las que las personas usuarias y los/las profesionales de ADACE CLM aparecen sin mascarilla, han sido tomadas en los primeros meses del año en los que no había restricciones ni medidas de ningún tipo, pues todavía no había sido declarado el Estado de Alarma y la situación provocada por la COVID-19, no estaba presente.